NHC 3-9-82.

DRIE MAN ONDER DE LAT

Harry Aardema nieuwe gezicht van SV De Rijp

DE RIJP. — De trouwe aanhang van SV De Rijp trof afgelopen seizoen een nieuw gezicht in het doel van de Rijper vierde klasser. Niet de vertrouwde tronie van Freek Taam stond onder de lat bij SV De Rijp, maar Harry Aardema. Na een felle concurrentiestrijd met Freek Taam, die ruim tien jaar een betrouwbare sluitpost van de Rijpers was geweest, en de uit eigen kweek voortgekomen Hans Booy gaf trainer Gerrit Boerman de voorkeur aan Harry Aardema.

De kersverse inwoner van De Rijp maakte daarmee een opmerkelijke rentree in het Waterlandse voetbal. Op jeugdige leeftijd maakte de nu 28-jarige Aardema indertijd als veelbelovend talent de overstap van VV Beemster naar Volendam. Hans Croon had hem een plaats waardig geacht in de Volendamse „keepersschool", die destijds verder bestond uit Leo van Straten, Jaap Bloem, Jan Moulijn, Jan Hoogland en Cees Tuyp. Na enkele maanden van keiharde training onder meer door Dick Tol (de legendarische de Knoest) was het Volendamse avontuur voor Aardema over. De naweeën van een knie-operatie brachten hem zover om zich af te melden bij Croon.

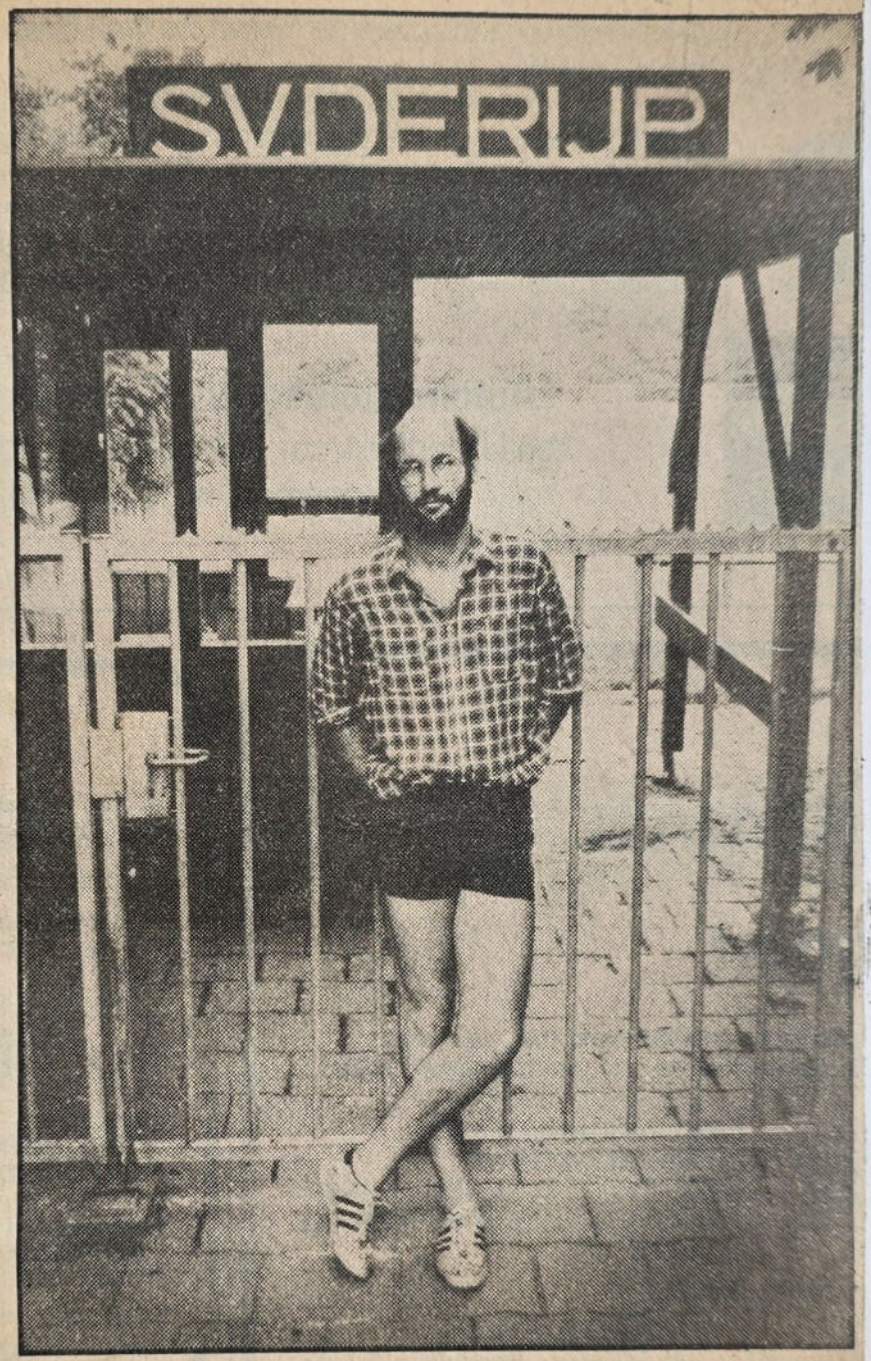

• *Harrie Aardema, de vaste doelman van SV De Rijp.*

De veelbelovende doelman verdween vervolgens uit het gezicht. Behoudens enkele seizoenen zaalvoetbal hield Aardema het keeperswerk voor gezien. Via vrienden belandde hij uiteindelijk bij de Amsterdamse zaterdagvereniging Wartburgia, waar hij een seizoen of vijf volmaakte. Niet als doelman van het eerste elftal, maar van het derde team, dat te boek stond als een „vriendenelftal". Dat dergelijke teams niet het eeuwige leven hebben ondervond Aardema aan den lijve. „Sportief gaf het op den duur weinig voldoening, ook al omdat de mentaliteit van veel spelers verwaterde".

Een verhuizing naar De Rijp bracht uitkomst. Bij de Rijper vierde klasser kon Aardema zijn sportieve ambities volledig kwijt. Trainer Boerman wilde zijn formatie aanvallend laten spelen en in die speelwijze paste Aardema uitstekend. Taam en Booy, beiden vooral lijnkeepers, vielen derhalve uit de boot.

In de aanloop naar het nieuwe seizoen dient Aardema zijn plaats overigens opnieuw waar te maken. „Met drie man zit De Rijp uitzonderlijk goed in zijn keepers. Het wordt weer een open strijd. Die concurrentie is trouwens maar goed ook".

Aardema is er echter op gebrand zijn positie te handhaven, te meer omdat De Rijp een serieuze gooi naar de titel wil doen. „Dat optimisme is niet uit de lucht gegrepen. Er is niemand weggegaan, ook Jan Veen niet. Omdat hij in Utrecht woont, zou hij aanvankelijk stoppen. Een mogelijke versterking is bovendien de komst van Alex Christiani en Dick Verdonk uit de A-junioren. We hebben in ieder geval een ingespeeld elftal. Gerrit Boerman heeft Frans Stoop vorig seizoen als laatste man geposteerd, hetgeen een gouden greep is. Daarmee staat iedereen op de goede plaats. De Rijp is daarnaast qua sfeer een geweldige ploeg. Alles is erop gericht om daarvan de vruchten te plukken. Het wordt trouwens de hoogste tijd dat De Rijp de vierde klasse eens uitkomt".

SV De Rijp in het nieuw

Van onze redactie

DE RIJP — Het eerste zondagteam van SV De Rijp, weer uitkomende in de bekende, vertrouwde vierde klasse D van de KNVB, heeft een dezer dagen van Bar-Disco „De Oude Herberg" schitterende trainingspakken aangeboden gekregen. De spiksplinternieuwe outfit deed de mannen van trainer Boerman zichtbaar goed, getuige de klinkende 7-1 overwinning op het naar adem snakkende Schellingwoude, vorig seizoen nog bovenin meedraaiend.

Derhalve een feestelijke start van een al even feestelijke competitie met derby's tegen Purmersteyn, EVC, OSV, OFC en Monnickendam.

Alkm. Crt 12-10-8

☆ KVV'er Jan van Baak probeert koppend te scoren, maar De Rijp-doelman plukt de bal voor zijn hoofd weg.

(Foto Cees Veenis)

De Typhoon 19 oktober 1981

KVV VERLIEST OPNIEUW (0-3)

KROMMENIE. — KVV is er niet in geslaagd zijn aanhang te verblijden met een gelijkspel, laat staan een overwinning. Het moest genoegen nemen met een 0-3 nederlaag tegen een over alle linies beter spelend De Rijp. Te weinig mankracht in de KVV-voorhoede zorgde er voornamelijk voor, dat de rood-zwarten maar zelden tot het zestienmetergebied doordrongen. De opbouw was voor de rust, in hoofdzaak door de aktieve Leo Houthuizen, redelijk verzorgd, maar het gemis aan een specifieke spits kenmerkte de onmacht. De Rijp speelde veel direkter, waarbij spelers als Veenman en Schrama onophoudelijk voor gevaar zorgden.

KVV-er Wim Bak zorgde in de beginfase al direkt voor gevaar bij een vrije schop, maar aan de andere kant kwam De Rijps Dick Veenman in stelling, toen Harry Emmerig verkeerd terugspeelde. Harry Raven keerde de inzet van Veenman voortreffelijk.

Drie minuten voor rust had KVV afstand van De Rijp moeten nemen. Een vlotte aanval via Eddy Hofstra en Dolf Vergay eindigde in een knaller van Dolf Vergay van 15 meter afstand. Op sublieme wijze nam de doelman van De Rijp die bal op zijn vuisten.

Direkt na rust sloeg het noodlot voor KVV toe. Van 't Veer, die de plaats als laatste man innam, mists bij een verre ·'trap, waardoor de bal een prooi voor ·ap Schrama werd. Vanaf 20 meter schoot hij hard in. Toen bleef Harry Raven het antwoord schuldig (0-1).

Het toch al wankele zelfvertrouwen van KVV werd hierdoor nog meer aangetast. KVV met René Ofman in plaats van Eddie Hofstra, was genoodzaakt risico's te gaan nemen. Het opdringen van de Krommenieërs werd kundig afgestraft door De Rijps aanvalslinie. 15 minuten voor het einde viel de beslissing. Uit een hoekschop doelpuntte Dick Veenman ongehinderd (0-2).

Enkele minuten voor het einde leek een scrimmage in het Rijper strafschopgebied KVV nog een doelpunt op te leveren, maar uit de blindelings weggetrapte bal, die Veenman op eigen helft ophaalde, scoorde deze speler het derde doelpunt door met rasse schreden op het KVV-doel af te gaan. Die 0-3 stand werd ook de eindstand.

19-10-81 Duc - De RSP

NMC

EVC maakt spel, De Rijp pakt winst

EDAM. — Voetbal kan soms erg onredelijk zijn. Dat is gisteren in Edam weer eens overduidelijk bewezen. Tijdens de Waterlandse topper EVC-De Rijp was de thuisclub verreweg de sterkste ploeg, maar de punten gingen naar de bezoekers. Via een min of meer toeva de formatie van buit naar zich toe stemming met de allige goal van Jaap Schrama trok trainer Gerrit Boerman de volle en dat was zeker niet in overeen- veldverhoudingen.

EVC-trainer Piet Wante verklaarde voor de wedstrijd, dat hij op twee punten wilde gokken. „Ik weet dat het tegen De Rijp gevaarlijk is om aanvallend te spelen, maar we hebben er nu eenmaal een ploeg voor. We voetballen als altijd volgens het 4-3-3 systeem en ik zie wel hoe het uitpakt". Gerrit Boerman van De Rijp was wat voorzichtiger. „We krijgen twee erg moeilijke tegenstanders achter elkaar. Nu spelen we tegen EVC en volgende week komt Monnickendam op visite. Als we uit die twee wedstrijden drie punten pakken, ben ik dik tevreden. Ik ga tegen EVC wat voorzichtig beginnen en hoop dat we er via onze snelle mensen door counters een paar keer gevaarlijk uit kunnen komen".

EVC
duel van de dag
SV De Rijp

Na enkele rustige openingsminuten werd EVC wat sterker. Peter Visser kopte net naast en een goed schot van Rob Putter werd knap door doelman Harry Aardema gestopt. De thuisclub leek zich op te gaan maken voor een stevig offensief, maar dat pakte heel anders uit. In de negende minuut mocht De Rijp op rechts een hoekschop nemen en daaruit ontstond de enige treffer van het duel. Willem van Lienden plaatste de bal fraai voor het doel en via Dick Veenman kwam het leer met de nodige mazzel voor de voeten van Jaap Schrama. De altijd attente De Rijp-aanvaller liet de mogelijkheid niet liggen. Via de handen van doelman Henk Lacunes en de binnenkant van de paal verdween het speeltuig in de touwen, 0-1.

Dat snelle succes was voor De Rijp natuurlijk erg gunstig. De bezoekers konden zich nog wat meer op de defensie concentreren en daardoor kreeg EVC alle kans het heft in handen te nemen. Zo nu en dan werd het voor Harry Aardema wel gevaarlijk, maar de doelman van De Rijp bleef toch zonder al te veel moeilijkheden overeind. Bij EVC moest het gevaar in de eerste helft voor een groot deel komen van linkerspits Rob Putter. Hij was zijn tegenstander Hans Koemeester nogal eens te snel af en daardoor ontstonden er enkele kansen. Peter Visser en Bert Schuitemaker zochten het doel evenwel steeds op de verkeerde plaats.

De beste mogelijkheid op de gelijkmaker kreeg EVC in de 39e minuut. Jan Karregat waagde vanaf 35 meter een schot en Harry Aardema slaagde er niet in de bal klemvast te krijgen. Uit de rebound leek Hans Kolijn simpel in te kunnen tikken, maar Aardema kreeg er toch nog een paar vingers tussen en meer dan een hoekschp bleef er voor de thuisclub dan ook niet over. De Rijp probeerde in de slotfase van de eerste helft door een paar snelle counters gevaarlijk te worden, maar erg succesvol waren de bezoekers daarbij niet. De vuurlinie Jaap Schrama - Dick Veenman - Willem van Lienden stond min of meer op een eiland en dat kwam vooral, omdat EVC het middenveld stevig in handen had.

In de tweede helft kwam bij EVC de tegenvallende Hans Kolijn niet meer terug; zijn plaats werd ingenomen door Jip Greuter. Veel wijzigingen in het speelbeeld ontstond er in het tweede bedrijf niet. Het bleef eenrichtingsverkeer naar Harry Aardema en de doelman van De Rijp groeide naar een uitstekende vorm. De gelijkmaker hing in de lucht, maar EVC had voor geen cent geluk. Een schot van Bert Schuitemaker ging net naast en in de achttiende minuut werd een goal van Peter Visser wegens buitenspel geannuleerd. SV De Rijp verscheen zo nu en dan wel even gevaarlijk voor Henk Lacunes, doch erg moeilijk kreeg de EVC-goalie het toch niet. Na een half uur moest bij de Edammers de geblesseerde Rein van der Meer zijn plaats afstaan aan Mark Niele.

Ook het slotoffensief van EVC leverde niets op. Dat dankte De Rijp voor een groot deel aan doelman Harry Aardema. Hij bleef bij schoten van o.a. Jip Greuter en de sterk spelende Peter Visser schitterend overeind. In de 0-1 stand kwam geen verandering meer en daarmee kregen de gasten toch wel wat te veel van het goede. Dat vond Gerrit Boerman ook. „Wij hebben hier erg veel geluk gehad. Door de snelle voorsprong konden we het accent wat meer op de verdediging leggen, maar EVC heeft toch wel veel kansen op een beter resultaat gehad. Gelukkig stak Harry Aardema in een blakende vorm en dat heeft wellicht de doorslag gegeven".

Piet Wante was uiteraard teleurgesteld. „We hebben de mogelijkheden gehad, maar je moet hem er natuurlijk wel inschoppen". Hoewel er in deze topper stevig, maar sportief werd gespeeld, slaagde arbiter Van der Plas er toch nog in maar liefst vier waarschuwingen uit te delen. Bij EVC liepen Jaap Leeflang en Mark Niele tegen de lamp, terwijl bij De Rijp Willem van Lienden en Dick Veenman in de prijzen vielen.

☆ *Problemen voor SV De Rijp. Doelman Aardema moet op de knieën, maar EVC's Jip Greuter (uiterst rechts) en Piet Veerman zien de bal naast het Rijper doel verdwijnen.*

☆ *SV De Rijp-doelman Harry Aardema was tegen EVC uitstekend op dreef. Ook hier komt hij, omringd door ploeggenoten, als sterkste te voorschijn.*

Alkm Crt
16-11-81

De Rijp verspeelt eerste punt tegen Monnickendam

DE RIJP — Een technisch beter en sterker De Rijp heeft in de thuiswedstrijd tegen Monnickendam toch een puntje af moeten staan. Na negentig minuten stond er een 1-1 gelijk spel op het scorebord.

Voor de 700 bezoekers was het voor rust een saaie vertoning. De thuisclub kon niet erg in het ritme komen. Ernstige overtredingen werden niet gemaakt. De goed leidende scheidsrechter Van der Muts uit Zaandam had geen enkel probleem met deze ontmoeting.

Ruim een kwartier in de tweede helft kreeg De Rijp een vrije trap toegekend op de rand van het strafschopgebied. Dick Veenman punterde de bal in één keer achter de doelman van Monnickendam, 1-0. Op dat moment sloeg de vlam in de pan. Het spel golfde snel heen en weer. Hugo Houtkoop van Monnickendam verdween in het boekje van de scheidsrechter na het onderuit halen van een De Rijp-speler.

Na een half uur kam de stand op 1-1. In een tamelijk onoverzichtelijke situatie moest Harry Aardema van De Rijp vissen.

In het laatste kwartier zette De Rijp een slotoffensief in. Zij moesten ten slotte de eerste plaats op de ranglijst verdedigen. Van alles werd geprobeerd om nog een kleine overwinning te behalen, maar zij slaagden daar niet in. Spelverdeler Hans Koemeester was gistermiddag bijzonder goed op dreef. Op alle fronten was hij te vinden en maakte het de aanvallers van Monnickendam erg moeilijk. Samen met aanvoerder Jan van Veen werden door hem alle aanvallen onderschept. De Rijper formatie verspeelde door dit 1-1 resultaat het eerste puntje van dit seizoen.

Monnickendam in de aanval. Jan van Veen en Frans Stoop (r) proberen het gevaar af te wenden. Doelman Aardema kijkt gespannen toe.

(Foto Joop Boek)

MHC 15-2-82

OSV TREKT IN ZINDEREND DUEL AAN LANGSTE EIND

Negatieve hoofdrol doelman De Rijp

OOSTZANERWERF. - Zelfs ver na afloop van die zinderende voetbalthriller OSV-SV De Rijp (4-3) schaamde hij zich nog diep over die enorme blunder. Als een beginneling had Harry Adema de bal door zijn vingers laten glippen na die vrije trap van OSV'er Rene Smit. Hij was de 'hoofdschuldige' van de verloren partij en de jurist wist dat drommels goed.

SV De Rijp-trainer Gerrit Boerman wilde niet te lang bij de fouten van zijn 'goalie' stil blijven staan. „Harry heeft al een paar keer een wedstrijd voor ons gewonnen. Dit kan gewoon gebeuren. Een gelijkspel was eerlijker geweest, maar misschien nemen we volgende week revanche."

OSV

duel van de dag

SV De Rijp

De ongeveer 1600 toeschouwers, die gistermiddag het OSV-veld omzoomden, hebben in ieder geval kunnen smullen. OSV-SV De Rijp was een voetbalthriller van de eerste orde, veel doelpunten en een aaneenschakeling van uiterst boeiende momenten. Het begon meteen al sprankelend toen (wie anders) René Smit OSV in de zevende minuut op voorsprong bracht. De lange aanvaller kopte de draaiende voorzet van Hans Martherus kiezelhard langs de vertwijfelde Adema. De Rijp realiseerde zich dat het OSV-spel alleen met aanvallend voetbal bestreden kon worden en de dorpsvoetballers legden plotsklaps verrassende aanvalspatronen op de enigszins zware grasmat. In de twintigste minuut kwam De Rijp op gelijke hoogte. Jaap Schrama zette voor, Dick Veenman legde de bal terug op aanvoerder Jan van Veen en die knalde raak,1-1. De lijstaanvoerder werd zelfs met een achterstand geconfronteerd in de zevenentwintigste minuut. De OSV'ers stonden aan de grond genageld na een vrije trap van Reinier Kampmeier en Dick Veenman schoot als een duveltje uit een doosje door de OSV-muur en kopte raak,1-2. De koploper had in die fase van de strijd de handen vol aan de nummer twee van de ranglijst. Vooral op het middenveld moesten de OSV'ers teveel terrein prijs geven. Vlak voor rust gloorde er toch weer hoop bij OSV. Technicus Hans Weymer zette voor en doelman Harry Adema faalde door de bal uit zijn handen te laten vallen. Co de Ridder was er als de kippen bij om de fout af te straffen, 2-2.

☆ *Onder het toeziend oog van scheidsrechter Van 't Veer gebruikt OSV'er Martien de Boer zijn lichaam goed om een Rijper tegenstander van de bal te houden.*

Ook na rust maakte de 22 voetballers er voor de toeschouwers (waaronder Rob Rensenbrink en competitieleider Eef Pauw) weer een heerlijk kijkspel van. SV De Rijp kwam met een schitterende goal opnieuw aan de leiding. Hans Oudejans kreeg op het middenveld vrije doorgang en zag vanuit zijn ooghoeken dat OSV-doelman Teun Schaesberg iets te ver voor zijn doel stond. Vanaf dertig meter vuurde de middenvelder zijn schot af. Over Schaesberg heen verdween de bal de kruising in. SV De Rijp had overigens niet lang plezier van die voorsprong, want drie minuten later stond OSV al weer naast De Rijp. De fabuleuze ingooi van Desmet (de aanvoerder bezit de gave om de bal vanaf de zijlijn in de doelmond te gooien) stond aan de basis van die derde OSV-treffer. René Smit kopte de bal meedogenloos achter de vertwijfelde Harry Adema, 3-3. Tien minuten later maakte de schutterpur-sang zijn 21e (!) competitie-doelpunt, ofschoon hij daarbij wel hulp kreeg van doelman Adema, die de alleszins houdbare bal door zijn vingers liet glippen. Smit toonde in deze wedstrijd weer eens overduidelijk aan dat hij een nieuwe kans behoort te krijgen in het betaalde voetbal na zijn mislukte avontuur bij Telstar. Maar vooralsnog heeft geen enkele profclub belangstelling voor de absolute topscorer van de Zaanstreek.

Dreun

SV De Rijp kwam de fikse mentale dreun van Adema niet meer te boven. Aangeslagen probeerde het de gelijkmaker te bewerkstelligen. OSV mocht trouwens in die slotfase de handen dicht knijpen' toen de af en toe wat lankmoedige scheidsrechter K. van 't Veer een handsbal van René Smit in het strafschopgebied over het hoofd zag. De „scheids" daarover na afloop: „Ik heb niets gezien, er stond een speler voor en ik keek in de zon. Ik wou dat ik het gezien had want dan ging die bal op de stip, zeker weten".

OSV heeft weer een belangrijke klip omzeild en de jacht op de titel van de vierde klasse D gaat onverminderd voort. Komende zondag staat OSV opnieuw voor 'hindernis' De Rijp en als OSV ook hoofdstuk 2 van deze voetbalthriller winnend afsluit dan ligt de sleutel voor de derde klasse binnen handbereik, want welke ploeg kan het, afgezien SV De Rijp, de ongenaakbare lijstaanvoerder eigenlijk moeilijk maken ?

Ed Blaauw

OSV en De Rijp zorgen voor zinderend gevecht

OOSTZANERWERF. - Zelfs ver na afloop van die zinderende voetbalthriller OSV-SV De Rijp (4-3) schaamde hij zich nog diep over die enorme blunder. Als een beginneling had Harry Adema de bal door zijn vingers laten glippen na die vrije trap van OSV'er Rene Smit. Hij was de 'hoofdschuldige' van de verloren partij en de jurist wist dat drommels goed. De doelman, die met zijn eerste De Rijp-seizoen bezig is, zocht dan ook geen moment naar argumenten die zijn falend optreden in een ander daglicht konden plaatsen. Mistroostig poetste hij zijn brilleglazen op en probeerde tegelijkertijd dat fatale moment halverwege de tweede helft voor de geest te halen. „Die bal was zo makkelijk. Onbegrijpelijk. Voor dat ik het wist glipte die bal door mijn handen. Een blunder van de eerste orde".

● ‚OSV'er René Smit ‚troost' de falenden SV De Rijp-doelman Harry Adema na afloop.

(foto Rob Bruyn)

☆ De winnende goal van René Smit. OSV's topscorer (nummer 2, vlak bij de muur) scoort uit een fraaie vrije trap 4-3. Jan van Veen (8) en doelman Harry Aardema alsmede (uiterst rechts) OSV's Rob Tonkes en Hans Koemeester (De Rijp) kunnen daar niets aan veranderen.

naar winst op De Rijp

OOSTZANERWERF — Voetbal is wreed. Vooral voor keepers die ogenschijnlijk makkelijke balletjes door hun handen laten glippen. Dat overkwam De Rijp-doelman Harry Adema gistermiddag tweemaal en evenzovele keren betekende het een goal tegen. Niet dat OSV door deze mazzeltjes onverdiend zou hebben gewonnen. Integendeel, want de formatie van trainer Frits Soetekouw was steeds net even werklustiger en attenter dan De Rijp.

Het scoreverloop in deze boeiende topper uit de vierde klasse D loog er ook niet om. Na een 1-0 voorsprong van OSV nam De Rijp een 1-2 voorsprong. Vlak voor rust werd de gelijkmaker gescoord, maar De Rijp verkreeg opnieuw een voorsprong. De thuisclub zette nog eventjes de tanden op elkaar en perste er twee goals uit, voldoende voor de 4-3 zege.

OSV en De Rijp, de beide koplopers uit 4D, hebben er een heerlijk voetbalduel van gemaakt. Twee ploegen die behoorlijk een bal kunnen rondspelen. Twee teams ook, die de weg naar de goal best weten te vinden. Maar ja, bij De Rijp hebben ze geen René Smit rondlopen, want de OSV-spits was gisteren weer goed voor drie treffers.

De eerste goal was er één van grote klasse. De hardwerkende Hans Martherus brak op rechts door. Zijn goed van de goal wegdraaiende voorzet werd door Smit keihard achter Adema gekopt. Nadat het openingsoffensief, de treffer van de thuisclub viel al na zeven minuten, van OSV was weggeebd, nam De Rijp het initiatief.

Met succes, want nadat Jaap Schrama in vrije positie net aan de bal over het doel kopte, was het na twintig minuten wel raak. Schrama zette voor, Dick Veenman hield het koppie erbij en passte terug op aanvoerder Jan van Veen, die OSV-doelman Teun Schaasberg onthust achterliet.

Even later werd het 1-2. Reinier Kampmeier prikte een vrije trap precies op het hoofd van Dick Veenman. Schaasberg was opnieuw kansloos.

De laatste vijf minuten voor de rust werden fataal voor De Rijp. Eerst gleed René Smit net niet hard genoeg door om het teentje van de rechtervoet tegen de bal te kunnen zetten, waarna Co de Ridder voor alsnog 2-2 tekende. Een corner van Hans Weymer werd door doelman Adema niet op zijn juiste waarde geschat en de arme keeper liet de bal los. De Ridder toonde zich toen het meest attent.

De Rijp startte de tweede helft zwak. Frans Stoop moest René Smit vloeren om erger te voorkomen, wat hem op een boeking kwam te staan.

De gasten herstelden zich en kwamen op 2-3. Hans Oudejans zag Teun Schaasberg iets te ver voor zijn doel staan en vanaf een meter of dertig zeilde de bal de bovenhoek in.

Niet lang hebben De Rijpers van deze weelde kunnen genieten. Een van de befaamde inworpen van Peter de Smet was de inleiding tot 3-3. De Smet gooide zo ver in, dat René Smit vlak voor het doel de bal met de kruin kon beroeren.

Diezelfde René Smit had op de helft van de tweede speelperiode werderom succes. Zijn vrije trap leek een gemakkelijke prooi te worden voor doelman Adema, maar tot zijn grote ontsteltenis glipte de bal door zijn handen heen, het doel in, 4-3.

De Rijp miste vanaf dat moment de overtuiging om er tenminste nog een gelijk spel uit te slepen. Met de return volgende zondag in het vooruitzicht kan OSV eigenlijk niet meer stuk. De koploper van 4D lijkt eindelijk eens op weg naar de felbegeerde titel.

● JAN VAN DER WERFF

Een van de prachige kansen die OSV zich wist te scheppen in het duel tegen De Rijp. Co de Rideer schiet de bal langs doelman Harry Adema, maar het leer zal naast gaan. Reinier Kampmeier is te laat om De Ridder af te stoppen. Gerard Pigot en arbiter Van 't Veer kijken, links, toe.

(Foto: Han de Groot)

OSV met een beetje hulp

NHD/IAC 15-2-82

De Typhoon

De Rijp-doelman houdt OSV van winst af, 2-1

De revanche van Harry Aardema

DE RIJP. - Harry's wraak was zoet, heel zoet. De blijdschap straalde van zijn gezicht na die fabuleuze partij tegen OSV (2-1), maar tussen de felicitaties en loftuitingen door zullen zijn gedachten ongetwijfeld zijn afgedwaald naar die eerste wedstrijd tegen de Oostzaners. Amper twee maanden geleden werd hij, Harry Aardema, nog honend werd nagewezen als de hoofdschuldige van dat verloren duel. Maar de beginneling van toen ontpopte zich gistermiddag als de de 'vedette-arrivé'. Harry Aardema, ofwel de metamorfose van een doelman.

SV De Rijp had het voor een groot deel aan zijn herboren doelwachter te danken dat de partij tegen de gedoodverfde kampioen in winst werd omgezet. De bebrilde jurist ranselde de meest onmogelijke ballen uit zijn doel en Aardema oogstte vooral in de slotfase grote bewondering door met katachtige reacties schoten en kopballen van ondermeer Rene Smit onschadelijk te maken.

Dat de Oostzaners zes wedstrijden voor de finish over De Rijp struikelden lag zeker niet alleen aan sta-in-de-weg Aardema. Wanneer de koploper van 4 D ook voor de rust zo aanvallend had gevoetbald, dan was er geen vuiltje aan de lucht geweest. De Rijp, gesteund door de harde wind haalde keer op keer in die eerste omloop OSV's meest kwetsbare gedeelte, de verdediging, naar de oppervlakte. Die linie heeft het moeilijk als ze plotsklaps een hoofdrol moet vertolken. De Rijp-spits Dick Veenman had die zwakke plek al snel gevonden. In de vijftiende minuut haalde hij verwoestend uit en hij knalde de bal van zo'n twintig meter meedogenloos de kruising in, 1-0.

Middelpunt

Veenman was een kwartier later opnieuw het stralende middelpunt van juichende De Rijp-spelers. Het OSV-verdedigingsduo Ton Pronk en Peter Desmet hadden geen afspraken gemaakt en Dick Veenman profiteerde van de gebrekkige samenwerking door hoog op te springen en kiezelhard in te koppen, 2-0. Bijna leek de angel van de OSV-voorhoede, Rene Smit, de spanning terug te brengen, maar zijn kopbal, na een prima actie van Gerald Pigot, ging net naast. Een paar minuten voor rust kreeg de Zaanse topscorer weer een klein kansje, maar opnieuw kopte hij rakelings naast.

OSV-trainer Frits Soetekouw begreep de ernst van de situatie, en dus werd er na de rust een verdediger (René Haan) opgeofferd voor een aanvaller (Danny Mandias) en voorts hield het gewijzigde strijdplan in dat de laatste lijn wat meer man-to-man speelde. Soetekouws oplossing wierp al snel vruchten af, toen Pigot, voor rust een onopvallende rechtsbuiten, maar na rust een goede linkervleugelverdediger) met een goede kopbal Aardema passeerde, 1-2.

OSV was in dat tweede bedrijf heer en meester maar speelde eigenlijk te doorzichtig door de bal steeds hoog in de doelmond te gooien. Nu moet gezegd worden dat OSV weinig of geen geluk had. Zo kreeg bijvoorbeeld Rene Smit een uitstekende kans maar weer was Aardema het grote struikelblok. In die fase ontpopte B. Kraanen zich als een scheidsrechter die nog wel eens op de verkeerde momenten floot. OSV ergerde zich aan de vaak warrige beslissingen van de fluitist en enkele OSV-supporters voelden zich zelfs min of meer bestolen door de Amsterdamse referee, omdat hij in die tumultueuze slotfase handsballen van De Rijp-spelers over het hoofd zou hebben gezien. Een supporter zou, zo meldde de scheidsrechter, die onder bewaking van het veld ging, hem een schop hebben gegeven. „Ze kunnen nou wel zeggen dat ik voor bepaalde gevallen een penalty had moeten geven, maar ik stond er steeds bovenop. Alleen als er moedwillig hands wordt gemaakt gaat die bal op de stip".

OSV verloor, maar omdat ook EVC niet tot winst kwam, draaft de Oostzaanse ploeg nog immer zorgeloos op de titel af.

ED BLAAUW

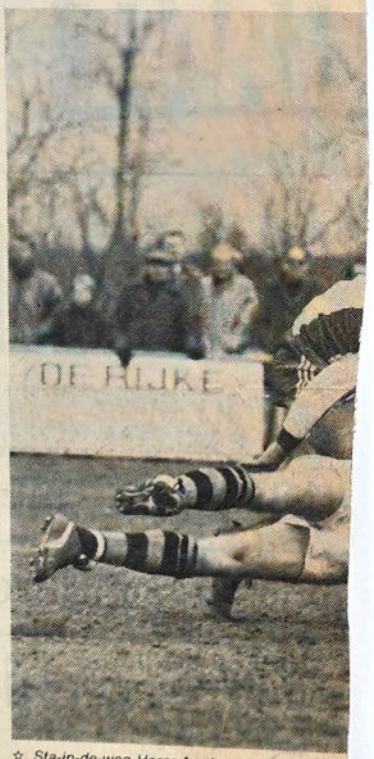

☆ Sta-in-de-weg Harry Aardema pakt de bal na

dat OSV'er Smit het leer met een zweefduik heeft ingekopt. Renier Kampmeijer (4) kijkt hoe zijn goalie de zaak klaart.

(Foto Rob Bruyn)

De Rijp stuurt koploper OSV met nederlaag terug

Alkm. Crt 13-4-82

DE RIJP – In een schitterende partij voetbal heeft De Rijp het Oostzaanse OSV met 2–1 naar huis gestuurd. In de eerste helft legde de thuisclub de basis voor de zege door met 2–0 voor te komen. Na de hervatting kon OSV nog naderbij komen, maar de 1500 toeschouwers zagen De Rijp toch terecht winnen.

De snelle OSV–voorhoede, met Gerald Pygot, René Smit en Co de Ridder, hadden geen schijn van kans tegenover Frans Stoop, Wim van Lienden en Reinier Kampmeijer. Na een kwartier kon de OSV–doelman voor de eerste maal vissen. Kees Verdonk kreeg de bal goed onder controle en passte op Dick Veenman. De De Rijp–spits toonde weer een goede vorm en liet keeper Teun Schaasberg kansloos, 1–0.

OSV liet het er niet bij zitten en drukte de thuisclub terug in de verdediging. Maar meer dan een gevaarlijke vrije trap van Co de Ridder zat er niet in. Integendeel, de Rijper formatie van trainer Boerman kon zijn voorsprong tot 2–0 uitbreiden. Opnieuw was het Dick Veenman die met het hoofd scoorde.

De gasten probeerden voor rust de schade nog wat te verkleinen. Hans Matheus had echter geen geluk en kopte net over. In de tweede helft een beter en agressiever OSV. Na vier minuten kregen de Oostzaners hun zin. Gerald Pygot verschalkte doelman Harry Aardema waardoor OSV hoop kreeg, 2–1. Mocht doelman Aardema bij deze treffer misschien niet geheel vrijuit gaan, later bewees hij zijn klasse door inzetten van De Ridder en Smit uitstekend te keren.

Tien minuten na rust leek de gelijkmaker op het scorebord te komen. De gretige Smit schoof de bal in het Rijper doel, maar scheidsrechter Kraanen uit Amsterdam had buitenspel geconstateerd en keurde de goal af.

De arbiter had het trouwens toch 'gedaan' in de ogen van OSV. Na afloop werd de Amsterdammer enigszins lastig gevallen, maar dit incident liep voor de Oostzaners met een sisser af. De Rijp–OSV was enerverend en eindigde tenslotte in een 2–1 zege voor de thuisclub.

foto + verslag MMC 2-0-2.

AARDEMA STRUIKELBLOK VOOR OOSTZANERS

SV De Rijp blijft OSV de baas: 2-1

NHC 13-4-82

(Van onze sportredactie)

DE RIJP. — Harry Aardema was gisteren hoogstpersoonlijk verantwoordelijk voor de tweede competitienederlaag van koploper OSV. De doelman van SV De Rijp die in het eerste treffen met de Oostzaners een negatieve hoofdrol had vertolkt door OSV nogal tegemoet te komen in de 4-3 overwinning benutte de return voor een volledige rehablitatie.

Met een aantal formidabele reddingen hield de sluitpost van de Rijpers OSV van een niet onverdiende puntendeling af. Zo kreeg het prestigeduel in De Rijp een voor de thuisclub voordelige uitslag van 2-1, waarmee de formatie van trainer Gerrit Boerman uitermate content was.

Zijn tegenspeler Frits Soetekouw, stoicijns als altijd, uitte zich minder tevreden. Het voor de Oostzaners zeer gunstige bericht dat de laatste overgebleven concurrent EVC op eigen terrein met 1-0 ten onder was gegaan tegen Purmersteijn kon daaraan weinig veranderen.

„Hoe je het ook wendt of keert, het had een stuk rianter kunnen en moeten zijn", aldus Soetekouw. „De keeper van De Rijp heeft er inderdaad de onmogelijkste ballen uitgehaald, maar de zaak was er natuurlijk wel anders uit komen te zien, als de scheidsrechter enkele handsballen had bestraft. Ik heb mijn spelers dan ook niets te verwijten. Ze hebben er voor geknokt, al is het dan sneu dat de beloning is uitgebleven. Ik ben trouwens niet bang dat deze nederlaag voorbode is van een inzinking. Het kampioenschap komt met nog vijf wedstrijden voor de boed heus wel bij OSV terecht. Daar twijfel ik niet aan".

Verweer

Scheidsrechter Kaanen wees het verwijt van OSV-zijde resoluut van de hand: „Een penalty is bij mij pas een penalty, wanneer er opzet in het spel is" aldus luidde het verweer van de Amsterdamse fluitist die een sterke eerste helft afwisselde met een minder overtuigende tweede. Na rust zorgde Kaanen namelijk voor nogal wat irritatie binnen de lijnen door een aantal dubieuze beslissingen. Vooral René Smit van OSV stak zijn ongenoegen niet onder stoelen of banken en moest na afloop door een paar ploeggenoten zelfs tot bedaren worden gebracht.

Minderwaardig

Een nog slechter verliezer was een Oostzaanse supporter die arbiter Kaanen bij het verlaten van het veld een trap tegen de schenen verkocht. De Amsterdammer zag overigens geen aanleiding om het incident te rapporteren.

Het zou de objectiviteit evenwel geweld aan doen om het verlies van de Oostzaners in de schoenen van scheidsrechter Kaanen te schuiven. De aanstaande kampioen had in het eerste bedrijf namelijk niets in te brengen tegen De Rijp. De ploeg van Gerrit Boerman haalde een groot rendement uit het windvoordeel. OSV moest tegen een felle wind optornen, hetgeen een forse handicap betekende. Uitverdedigen was voor de Oostzaners dan ook een moeizame aangelegenheid. Na een kwartier brak dat de koploper op. Kees Verdonk veroverde de bal in de OSV-verdediging en bracht Dick Veenman in stelling. De goaltjes dief van de Rijpers haalde vanaf de rand van het strafschopgebied bijzonder fraai uit. Onhoudbaar voor doelman Tuen Schaesberg zeilde de bal in de bovenhoek: 1-0.

Overwicht

Gesteund door de wind bleef De Rijp zijn overwicht behouden. Het duurde echter tot de 28e minuut eer dat in de score tot uiting kwam. Nadat Jan van Veen en Kees Verdonk eendrachtig een voorzet van de sterk spelende Willem van Lienen hadden gemist en keeper Teun Schaersberg handelend was opgetreden bij een gevaarlijke corner van Dick Veenman, sloeg de thuisclub weer toe. Frans Stoop, die bij de Rijpers een gedegen partij als laatste man vertolkte plaatste de bal vanaf eigen helft hoog in het strafschopgebied van OSV. Daar stond Dick Veenman klaar en kopte knap in: 2-0.

Pas bij die stand deed zich de eerste serieuze mogelijkheid voor OSV voor. Gerald Pigeot ontsnapte mogelijkheid voor OSV voor. Gerald Pigeot ontsnapte op rechts en bereikte René Smit bij de tweede paal. De Oostzaanse topscorer bracht het niet verder dan een kopbal rakelings naast de paal.

Aanvallend OSV

Na rust van het enerverende duel was het de beurt aan OSV om volop aan te vallen. Met Hanny Mandias voor René Haan als extra aanvaller hadden de Oostzaners, gejaagd door de wind, al snel succes. Na een slim pasje van Co de Ridder dook Gerald Pigeot op in het strafschopgebied en was doelman Harry Aardema en verdediger René Meijnders met een kopbal te slim af: 2-1. De eerste en direct laatste maal dat de doelman van de Rijpers het hoofd moest buigen. In de verbeten jacht op de gelijkmaker vond OSV doorlopend een uitblinkende Harry Aardema op zijn weg. Het was met name voor René Smit dan ook om moedeloos van te worden. Tot viermaal toe voorkwam de Rijper goalie een treffer van de anders zo produktieve OSV-aanvaller. Na eerder aan EVC moest OSV ditmaal aan De Rijp de volle winst laten.

PIETER DE LANGE

● Co de Ridder van OSV aan de bal, nauwlettend gade geslagen door De Rijper-verdediger René Meijnders.

● Gerald Pigeot torent hoog boven de verdediging van De Rijp uit. De OSV-er, die het enige doelpunt van de Oostzaners scoorde, zal ditmaal geen succes hebben.

Alkm Crt. 13-4-82

Gerald Pigot (links) lepelt de bal over doelman Harry Aardema en langs Hans Koemeester in het doel. Door deze goal kwam OSV terug tot 2-1, maar in het verloop van de strijd stond de keeper van De Rijp meerdere treffers van de Oostzaners in de weg.

* S. V. De Rijp in beeld gebracht door Johan W. Koopmans. Geknield, geheel links, trainer Boerman.

De schijnwerpers op S.V.De Rijp

DE RIJP — Zeven overwinningen en zes gelijke spelen. Ziehier de „punten"-balans van vierde klasser KNVB S. V. De Rijp na vijftien wedstrijden. De ploeg van Gerrit Boerman staat op de derde plaats, achter koploper OSV en achter het Edamse EVC.

Afgelopen zondag kwamen S. V. De Rijp en EVC tegen elkaar in actie (0-0), een derby, waar circa duizend „man" op afkwam. De pupillen van beide clubs speelden een voorwedstrijd.

Vlekkeloos

In de eerste helft was EVC de betere ploeg, in de tweede S. V. De Rijp. Een vlekkeloze indruk lieten bij de Rijpers achter laatste man Frans Stoop en doelman Harry Aardeman. Op advies van de grensrechter keurde scheidsrechter Scholtes een EVC-doelpunt af wegens buitenspel.

Bij S. V. De Rijp werd in de slotfase nog een aanvaller (Willem van Lienden) ingezet voor een middenvelder (Hans Koemeester). De stand was en bleef echter 0-0.

Rad van avontuur

De topper S. V. De Rijp tegen OSV, die voor donderdagavond 1 april was vastgesteld, is verschoven naar maandag 12 april (tweede paasdag), Zaterdagavond 3 april is er rad van avontuur in zaal Oudejans. Muzikale omlijsting en bal na onder leiding van Duo Kruiswijk. Aanvang halfnegen. De toegang is gratis. „Voor iedereen", zegt P. R.-man P. V. Muller. „Tevens is de uitreiking van de grote loterij onder toezicht van notaris Feikema".

De hoofdprijs is een trip van vijf dagen voor twee personen naar Parijs. Dat alles ter gelegenheid van het halve eeuwfeest van S. V. De Rijp.

Gezinsblad 31-4-82

Behoud voor Purmersteyn

NNI 30-4-82

(Van onze sportredaktie)

PURMEREND. — De Rijp aast op de tweede plaats. Dit is de plaats waarop trainer Gerrit Boerman zijn team zo graag wil zien als straks de balans van de vierde klasse D wordt opgemaakt. Of dat zal lukken, is nog maar de vraag. In de wedstrijd van gisteren tegen Purmersteijn kon De Rijp zijn hoge positie niet waar maken (1-0). Voor de thuisclub waren de belangen ettelijke malen groter. Winst zou de Purmerenders in het 75-ste levensjaar behouden voor de KNVB.

Ondanks dat er voor beide partijen nog wel wat op het spel stond, hadden de uitgangspunten van beide ploegen nooit aanleiding mogen zijn voor de hinderlijke irritaties die te vaak optraden. De Rijp bleef na 90 minuten voetbal met de grootste kater zitten. Naast de opgelopen nederlaag betekenen de boekingen van respectievelijk Dick Veenman en Frans Stoop onherroepelijk schorsingen, daar het van beide spelers de derde boeking was.

Aardema voelde hier echter weinig voor en wist het leder op fraaie wijze te bemachtigen. Twee minuten voor tijd viel dan toch de beslissing. Walter Koolmeijer pikte een afgeslagen bal op, frommelde er wat mee, passeerde en passant nog even zijn directe tegenstander en schoot toen zeer beheerst in: 1-0. De Rijp drong nog wel aan, maar keeper Koks was niet van plan om in deze wedstrijd de grendel van "'t Hok" te halen.

De Rijp had de eerste helft de verraderlijke wind als bondgenoot. Dien aangaande was het ook gevaarlijker dan de blauwwitten. Al kort na de aanvang moest de paal het heiligdom van doelman John Koks voor doorboring behoeden. Een slim genomen vrije trap van Dick Veenman spatte toen op het houtwerk af. Een te zwaar bestrafte overtreding van Dick Veenman op Richard Kembeek, was de inleiding voor diverse hinderlijke overtredingen van beide kanten. Mede door lankmoedig optreden van de man met de fluit, sleepte dit zich de rest van de wedstrijd voort.

De Rijp bleef de gehele eerste helft de gevaarlijkste ploeg. Een hard schot van Jan van Veen vond echter in de ogen van doelman Koks geen genade. Purmersteyn werd nog gevaarlijk via de snelle Walter Koolmeijer. Een lange rush van genoemde Walter kon door de Rijpse defensie met de grootste moeite gekeerd worden. René Kampmeijer was kort voor rust nog gevaarlijk met een strakke kopbal. Maar ook nu haalde Koks de angel uit deze actie.

Purmersteyn begon na de rust wat nadrukkelijker het doel van Harry Aardema te bestoken. O.a. een snelle ren van Ernst Winkel gevolgd door een voorzet op Lammers, zaaide het nodige gevaar. Maar wie gedacht had dat de beide ploegen het spelpeil wat op zouden vijzelen, kwam bedrogen uit. Opeens waren daar weer de onnodige irritaties, met gevolg boekingen voor Rijper Frans Stoop en Purmersteyner Kembeek. Met nog zo'n 10 minuten te gaan kreeg Ernst Winkel nog een bijzonder fraaie kans.

Alleen voor Aardema gekomen probeerde hij deze te verschalken met een lob.

☆ Richard Kenbeek van Purmersteijn springt over doelman Harry Aardema van SV De Rijp heen. De Rijper verdedigers Reinier Kampmeijer (rechts) en Hans Koemeester kijken toe.

'Bal Na' neemt het Wa
voetbal nogmaals onder

PURMEREND. — Hier en daar wordt nog gevoetbald. Dat zijn de fanatiekelingen, die hun teleurstelling van de officiële competitie afreageren in het cafévoetbal. Het voetbalseizoen 1981-1982 zit er echter op. Het is tijd voor een evaluatie. Bal Na neemt vandaag afscheid en zet speciaal daarvoor het hele seizoen nog eens op een rijtje. Zonder de pretentie tot een volledig en verantwoord overzicht te komen, wordt het Waterlandse amateurvoetbal nog eenmaal onder de loep genomen. Waterlandse voetballers kunnen vanaf vandaag weer rustig slapen, want ook Bal Na heeft zich ten ruste gelegd.

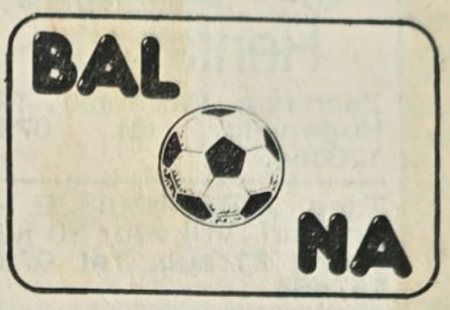

Topscorers

KNVB-zondag: René Smit met 36 goals.
KNVB-zaterdag: Daan van Baarsen met 18 goals.
Afdeling zondag: Kees Groot met 23 goals.
Afdeling zaterdag: Cor Taams met 28 goals.

Goalgetters

-zondag- Volendam: Sijmen Sier (4), IVV: Pim Waayenberg (9), Ilpendam: Jaap de Boer (9), SV De Rijp: Dick Veenman (20), OFC: Simon Brouwer (8), Monnickendam: Cor Zonneveld (11), OSV: René Smit (36), Purmersteijn: Adri Kok (6), EVC: Piet Veerman (7). FC Purmerend: Marcel van Houten en John Bontje (5), WBSV: Anton de Boer (11), Jisp: Bert Remeling (9), SDOB: George Geugjes (12), Oosthuizen: Joop Springer (7), SSV: Paul Nicolai (12), Purmerland: Jaap van Tinteren (15), GSV: Zeger Jonk (6), Kwiek'78: Arjan Koning: (21), Beemster: Piet Waal (18), Graftdijk: Kees Groot (23), Sporting S: Tseu Roet (18), Kwadijk: Hans van der Veen (15), De Wherevogels: Johan Voers (3).

-zaterdag- Volendam: Klaas Koning (13), Marken: Jan Cornelis Boes (15), ZOB: John van Stek (5), EVC: Daan van Baarsen (18), DZS: Ron Gans (10), Purmersteijn: Maarten Blok (14), FC Purmerend: Ad Visser (7), Monnickendam: Jur Bos (14), IVV: Isaac van Rossum (9), SDOB: Theo Reijnders (8), Kwadijk: Ben Smiet (10), OFC: Cor Taams (28), OSV: Tom Nep (11).

Waardevol

-KNVB- Doelmannen: Henk Lacunes (EVC) en Harry Aardema (SV De Rijp), verdedigers: René Bierdrager (EVC), Toon Dombroek (IVV), Auk Hille

☆ *RENÉ SMIT: absolute goalgetter.*

De Rijp verliest dubbel van AZ

Rick Talan verschijnt alleen voor De Rijp-doelman Aardema. Deze actie zou geen Alkmaars doelpunt opleveren. (Foto Kees Blokker).

DE RIJP – Sportief gezien was de vriendschappelijke wedstrijd tussen De Rijp en AZ '67 wel een succes. Het team van trainer Gerrit Boerman verloor slechts met 0-3. „Van tevoren had je gezegd: dat kan niet. Ik dacht dat we als vierdeklasser wel goodwill hebben gekweekt. Wij kunnen toch ook voetballen", aldus de oefenmeester.

Financieel heeft de amateurvereniging bepaald geen goede herinneringen aan deze 'topper'. Door het ontzettend slechte weer, het goot en het waaide, kwamen er slechts 420 toeschouwers. Voor De Rijp betekent dat een verlies van ƒ 1500, want AZ kwam natuurlijk ook niet voor niets.

Een woordvoerder van de Alkmaarse profclub verklaart desgevraagd, dat de vergoeding voor de Alkmaarders ƒ 2.000 plus een broodmaaltijd zou zijn.

„Een hele grote strop dus. Met mooi weer waren er toch zeker 1500 toeschouwers gekomen en hadden we de winst samen gedeeld. Voor AZ moet er nu ook geld bij", aldus de public relations-man van De Rijp, Paul Muller. Volgende week heeft een gesprek plaats met de Alkmaarse profclub, om mogelijk het verlies voor De Rijp iets te drukken. Volgend jaar voetballen we misschien weer tegen AZ, maar dan op recettebasis".

AZ '67 speelde de laatste oefenpartij, voordat zaterdag de competitie '82-'83 begint met de uitwedstrijd tegen NEC. Arntz, Hovenkamp en Jonker waren door blessures nog steeds afwezig terwijl Eikenbrod geen tijd had door de verhuizing. De enige die zonder opgaaf van reden niet speelde, was eigenlijk Oberacher. De Rijp kwam wel op volle sterkte.

Het slechte weer werkte duidelijk in het voordeel van de amateurs. Als de regen met bakken uit de hemel valt, is verdedigen iets eenvoudiger dan aanvallen. De 420 toeschouwers, die niet konden schuilen op een overdekte tribune omdat De Rijp die niet heeft, zagen de amateurs voor rust goed tegenstand bieden. Vooral de verdediging, onder aanvoering van laatste man Frans Stoop, zal beslist weleens slechtere wedstrijden hebben gespeeld. Slechts eenmaal moesten zij voor rust het hoofd buigen. Na zeven minuten leverde Tol een fraaie voorzet af. Gaasbeek liet De Rijp-doelman Harry Aardema kansloos.

Secuurder

Als AZ iets secuurder was geweest hadden de amateurs voor rust tegen een grotere achterstand aangekeken. Maar Fokke Zwart met name, miste op een halve meter voor het doel. De thuisclub kwam af en toe in de buurt van AZ-keeper Hans de Koning. Meer dan een heel klein beetje dreiging ging daar niet van uit.

Na rust kregen de amateurs zowaar mogelijkheden om te scoren. Maar het vizier van Jaap Schrama en Hans Koemeester stond nog niet helemaal op scherp. Voor De Rijp niet zo'n ramp, want de amateurcompetitie begint pas op 12 september.

Rick Talan kon, tien minuten na rust, eindelijk de voorsprong vergroten tot 0-2. Uitgespeelde kansen waren voor de profs op één hand te tellen. Schoten uit de tweede lijn leverden voor Aardema weinig problemen op.

Overmacht

Schrama kon vijf minuten voor het einde een goal voor de amateurs scoren. Hans de Koning, afgelopen weekeinde ook al goed keepend in het Amsterdam 707-toernooi, stond echter op zijn plaats. In de laatste minuut voegde Tol er nog een Alkmaarse goal aan toe, 0-3.

De Rijp-trainer Boerman: „D'r is keihard gewerkt. Sommigen zaten na afloop dan ook helemaal stuk. Alleen in de laatste tien minuten ging de bal bij AZ gemakkelijk rond. De overmacht van de profs viel erg mee".

● JEROEN SCHUTIJSER

Voorhoede van OFC laat het afweten

De Typhoon 24-1-83

OOSTZAAN. — OFC heeft in de thuiswedstrijd tegen De Rijp(0-2) de kans laten liggen om de overwinning naar zich toe te trekken. Was OFC voor de rust de mindere van De Rijp, na de rust waren de Oostzaners duidelijk beter. De voorhoede van OFC was het zwakste deel van het elftal. Er was niet een speler die de geboden kansen wist te benutten. Bovendien was doelman Henny Ardema van De Rijp in buitengewoon goede vorm. Er was een speler bij OFC, die boven de middelmaat uitkwam: Leibbrand speelde als laatste man een heel goede wedstrijd.

Binnen de minuut wist De Rijp door toedoen van Koemeester een 0-1 voorsprong te nemen. OFC was hierdoor wel enigszins aangeslagen. Toch wist het enkele kansen te creëren. In de 10e minuut kopte Blaauw een voorzet van Dil naast, wat zeker een doelpunt had moeten zijn. De Rijp was wel de betere ploeg. Zij werkten hard — soms wat te hard — maar niet gemeen, hetgeen overigens wel resulteerde in een aantal vrije schoppen voor OFC.

In de 35e minuut kwam Blaauw alleen voor doelman Ardema, maar deze redde fraai. Ook kreeg De Rijp een prachtige kans om de score te verhogen. Ook deze kans ging verloren. De Rijp probeerde met afstandsschoten de voorsprong te vergroten. Maar de meeste ballen vlogen naast of over. OFC was voor de rust veruit de mindere. De combinaties waren ronduit slecht.

Na rust een herboren OFC. Vooral Fidder, die voor de rust een slechte wedstrijd speelde, kwam er beter in. OFC begon met een offensief en De Rijp moest ver terug. Er kwamen verschillende kansen voor OFC om het tij te doen keren, maar de afmaker gaf niet thuis. Bovendien was de achterhoede van De Rijp een goed sluitend geheel met in laatste instantie doelman Ardema.

Wat OFC ook probeerde, de verdiende gelijkmaker bleef uit. De sporadische uitvallen van De Rijp waren niet van gevaar ontbloot, wat resulteerde in de laatste minuten toen de stand op 0-2 werd gebracht.

OFC krijgt te weinig tegen SV De Rijp: 0-2

MM 24-1-83

OOSTZAAN. — Het duel tussen de middenmoters OFC en De Rijp heeft een 0-2 overwinning voor De Rijp opgeleverd, maar terecht was die uitslag zeker niet. In de eerste helft had de formatie van Gerrie Boerman overwegend wel het beste van het spel, maar in de tweede ronde kwam De Rijp er helemaal niet aan te pas. OFC verzuimde evenwel de talrijke mogelijkheden te verzilveren.

De bezoekers kwamen bijzonder overtuigend uit de startblokken. Kees Verdonk mocht in de allereerste minuut een hoekschop nemen en daaruit schoot Hans Koemeester keihard in: 0-1. Even later was het aan de andere kant bijna raak, maar Peter Blaauw kopte net naast. In het verdere verloop van de eerste helft werd er meestal maar wat doelloos heen en weer getrapt, maar desondanks kregen beide teams nog wel mogelijkheden.

Voor de thuisclub was Peter Blaauw opnieuw dicht bij een treffer, terwijl Ronald Leibbrand doelman John v.d. Meijden te hulp moest komen na een inzet van Jaap Schrama. Na de hervatting drong OFC fel aan en De Rijp werd volledig op eigen helft vastgezet.

Doelman Harry Aardema kreeg bijzonder veel werk op te knappen en met het nodige kunst- en vliegwerk slaagde hij er in om overeind te blijven. OFC was vooral gevaarlijk bij de verre ingooien van Willem Wals. Daaruit kregen o.a. Matthew Withfield en Peter Blaauw goede kansen, maar die werden verprutst.

Vlak voor het einde produceerde De Rijp de enige counter uit de tweede helft en die had gelijk succes. André Middelveld schoof de bal naar Jaap Schrama en die passeerde John v.d. Meijden van dichtbij kansloos: 0-2. Die tweede De Rijp-goal was waarschijnlijk de meest onverdiende terffer van het afgelopen weekend.

SPORTIEF

☆ *De Rijp ruimt op. Daar kunnen de OFC-ers Jeroen Muller en Peter Blaauw niets aan veranderen. (foto Cees Veenis)*

NNC 28-2-83

SV DE RIJP

duel van de dag

TOB

BOERMAN OPVOLGER ELLENS BIJ SVW'27

● *Laatste man Frans Stoop van SV De Rijp in de verdrukking. Doelman Harry Aardema brengt echter redding, voordat TOB-aanvaller René Tyink gevaarlijk kan worden.*

Zege biedt TOB nieuwe perspec

(Van onze sportredactie)

DE RIJP. — Samen met Purmersteijn mag TOB na gisteren nog enige hoop koesteren om koploper EVC in de vierde klasse D te achterhalen, al bestaat er tussen leider en achtervolgers nog een respectabel puntenverschil. De Tuindorpers bleven de Edamse leider aardig in het spoor door SV De Rijp in eigen huis niet onverdiend met 2-1 te kloppen. Dit negatieve resultaat betekent voor de ploeg van trainer Gerrit Boerman, die in het nieuwe seizoen werkzaam zal zijn in Heerhugowaard bij tweede klasser SVW'27, een weinig interessant slot van de competitie. De Rijpers kunnen de resterende wedstrijden immers nog slechts plichtmatig uitspelen, omdat het doel, het behalen van de tweede plaats in de eindstand, zo goed als verkeken is.

Tegenover de tamelijke gelatenheid van Boerman stak het enthousiasme van TOB-oefenmeester Cees van Buuren schril af. De belangrijke puntenwinst op vreemde bodem biedt de scheidende trainer van de Tuindorpers immers nog uitzicht op een aardig seizoenslot.

Enige opgewektheid mocht de Purmerendse trainer overigens niet ontzegd worden, want na enkele weken gedwongen stilstand maakte zijn ploeg in De Rijp de beste indruk resulterend in de 2-1 overwinning. Qua veldspel was de thuisclub, gehandicapt door het ontbreken van Jan van Veen, Tom Janssen en René Meijnders, vaak wel de betere, maar TOB toonde zich een stuk slagvaardiger mede dankzij het sterke aanvalsduo André Sitek en Cees van Dijk.

SV De Rijp had slechts in één persoon een aanvaller van allure, doch Jaap Schrama was niet bij machte om in zijn eentje de wedstrijd naar zijn hand te zetten. Het belangrijke treffen begon voor de thuisclub desondanks gunstig. Nadat SV De Rijp al in de eerste minuut aan een achterstand was ontsnapt (als een vogeltje zo vrij prikte Van Dijk op aangeven van Sitek de bal naast de verkeerde kant van de paal) nam de thuisclub na ruim een kwartier de leiding. Hans Oudejans lanceerde fraai Jaap Schrama, die TOB-doelman René De Bruyn, van dichtbij kansloos liet: 1-0.

Veel profijt had SV De Rijp echter niet van de verdiende openingstreffer. TOB had de balans namelijk een minuut later al in evenwicht gebracht. Een vrije trap op de rand van het strafschopgebied vormde daarbij het decor. Peter Hanou omzeilde de muur door een tikje in de breedte op Van Dijk, die zijn schutterskwaliteiten onderstreepte. De lange spitsspeler van de Tuindorpers knalde de bal volmaakt kansloos voor doelman Harry Aardema in de verste hoek: 1-1. De gelijkmaker maakte op slag een einde aan het lichte veldoverwicht van de Rijpers. Aan doelman Aardema was het zelfs te danken dat TOB via René Tyink en Sitek voor rust niet opnieuw succesvol uithaalde. Vrije verdediger Frans Stoop organiseerde zijn defensie ditmaal niet helemaal naar behoren, hetgeen vooralsnog zonder schade bleef. Zo wist Sitek niet te profiteren van een foutieve terugspeelbal van Stoop.

Met John Zwaan voor de geblesseerde Frank Oudejans had SV De Rijp het in het tweede bedrijf zwaar te verduren. Dankzij koelbloedig ingrijpen van keeper Aardema bij gevaarlijke acties van Sitek, Van Dijk en Tyink kon de thuisclub de 1-1 lang vasthouden. Na 25 minuten moest ook de Rijper sluitpost echter capituleren. Tot tweemaal toe pareerde hij nog een inzet

Waterlands amateurvoetb rustig door transferperio

(Van onze sportredactie)

PURMEREND. — In het Waterlandse amateurvoetbalwereldje van de KNVB-clubs hebben slechts enkele spektakulaire veranderingen plaats gevonden. Tot gisteren konden spelers zich laten overschrijven, waarbij het aantal mutaties over het algemeen niet groot was. Enkele clubs zagen wel diverse voetballers opstappen, zoals DZS, waar acht man in het nieuwe seizoen een ander tenue zullen aantrekken. Purr negen vertrekkers eveneens op een behoorlijk aantal, ter gaande mensen koploper op dat gebied is. Er is sle vereniging, die een spektakulair aantal nieuwkomers m Ilpendam en OFC hebben vier aanmeldingen, Volendar alhoewel drie daarvan uit de eigen betaalde jeugd kom ook hier topscorer te zijn met eveneens negen nieuwe

Het opvallendste van de Waterlandse transferlijst is, dat diverse spelers terug keren bij de oude vereniging. Co de Ridder draagt in het nieuwe seizoen het IVV-shirt weer, Arnold Schirmann mag zich als Ilpendam-goaltjesdief gaan ontpoppen en Jan Karregat heeft EVC ingeruild voor Volendam. Voorts kennen diverse zaterdagclubs mutaties. Ron Gans gaat van DZS naar ZOB, zijn nu ex-teamgenoot Paul Smelt blijft op zaterdag voetballen door de overstap te maken naar Purmerend-zaterdag, bij ZOB vertrekt John van Stek (naar Volendam-zaterdag), Piet Reyne (naar DWV), Jos Karel (naar SV De Rijp), topscorer Rob van der Kwast (naar Lijnden), doelman Chris Kortland (naar ZCFC) en Jur Beugel (naar Ilpendam). Bij de zondagclubs veranderden onder meer Purmersteijn's Willem de Haan (naar Flora Boys) en Ron Glandorf (gaat in zijn eigen woonplaats De Rijp voetballen) en bij SV De Rijp Reinier Kampmeijer, captain Jan van Veen en Hans Koemeester. Bekende gestopte spelers zijn Cor Zonneveld, Dick Visser (beiden Monnickendam), Hugo Houtkoop (OSV) en doelman Harry Aardema (SV De Rijp).

De lijst met de belangrijkste verschuivingen bij de Waterlandse KNVB-clubs ziet er als volgt uit:

DZS: vertrokken: F. Kniesmeijer (Purmerend), Tom van der Velden (Ilpendam), Ron Gans (ZOB), Jos Scholten, Evert Smit (beiden Monnickendam-zaterdag), Paul Smelt (Purmerend), Wiebe van der Ploeg (SCZ '58) en Peter de Wolf.

EVC: gekomen: Peter van Essen (Marken) en Jan Leeflang (Volendam); vertrokken: Jan Karregat (Volendam).

Ilpendam: gekomen: Arnold Schirmann (Purmersteijn-zaterdag), Jur Beugel (ZOB), A. Gerritsen (DWV) en Tom van der Velden DZS); vertrokken: Pino Trovato (Purmerend-zaterdag).

IVV: gekomen: Co de Ridder (OSV), C. Linzell (Naarden'79) en Geri Wooninck (DWV); vertrokken: Jan Verhulst, René Schanzleh en Jan Kuiper (allen De Meteoor).

Marken: vertrokken: Peter van Essen (EVC).

Monnickendam: gekomen: Bert Binken (DRC); gestopt: Nico Velthorst, Cor Zonneveld en Dick Visser.

OFC: gekomen: Jan Brouwer, Wietse Lenstra (beiden Zilvermeeuwen), Henk van der Zee (DRC) en Piet Rep (ZFC).

OSV: gekomen: Harry Oort (WGW); vertrokken: Co de Ridder (IVV), Rob Klaasse Bos (AZ'67), Cor Smit, René de Haan (beiden DWV), René de Rijk (Purmerend), Erik de Lange (Purmerland) en Teun Schaasberg (SDZ); gestopt: Hugo Houtkoop.

Purmersteijn: vertrokken: Willem de Haan, Jan de Vries (beiden Flora Boys), Ron Glandorf, R. Balk (beiden SV De Rijp), Peter de Graaf (WBSV), Klaas Lamberts, Peter Koks (beiden Volendam-zaterdag), Peter van Kooten (Schellingwoude), Jan Kennedy, A. Crap, M. Jansen (allen ZOB) en Arnold Schirmann (Ilpendam).

SV De Rijp: gekomen: Ron Glandorf (Purmersteijn), Jos Karel (ZOB) en R. Balk (Purmersteijn); vertrokken: Reinier Kampmeijer (Beemster), Jan van Veen en Hans Koemeester; gestopt: Harry Aardema.

Volendam: gekomen: Jan Karregat (EVC), John van Stek (ZOB), Jan Willem Ligthart, Willem Benjamins (beiden Kwadijk), Klaas Lamberts, Peter Koks (beiden Purmersteijn), Tom Jonk, Harry Zwarthoed een Johan Kroon (allen Volendam 2); vertrokken: Jan Leeflang (EVC), Hein de Boer, Richard Karregat, Hans de Vries, Casper Smit en René Zwarthoed (allen Volendam 2).

ZOB: gekomen: C. Bol (Beemster), Ron Gans (DZS), G. Schoep (Oranje Nassau), Theo Breebaart (Purmerland), Jan Kennedy, A. Crap, M. Jansen (allen Purmersteijn), J. en P. Meulenberg (NedLloyd'70); vertrokken: John van Stek (Volendam-zaterdag), Piet Reyne (DWV), Jos Karel (SV De Rijp), Rob van der Kwast (Lijnden), Chris Kortland (ZCFC), Arthur Mantel (Sporting S), Nico en Piet Ootes, Jos Dijt, Nico Reuzenaar (allen WBSV) en Jur Beugel (Ilpendam).

☆ JAN LEEFLANG: van Volendam naar EVC

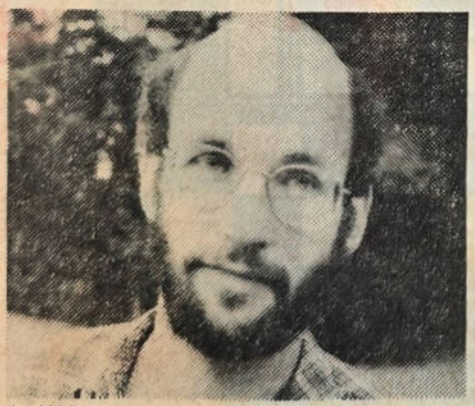

☆ HARRY AARDEMA: bij SV De Rijp gestopt.

nersteijn zit met wijl ZOB met elf chts een enkele ag verwelkomen. n heeft er negen, en, en ZOB blijkt voetballers.

☆ CO DE RIDDER is één van de spelers, die terugkeert naar zijn oude club. De Purmerendse voetballer zal zijn OSV-shirt verruilen voor het tricot van IVV.

NMC 1-6-83